滿洲報

本報價目　每張金貳錢　一個月金五十錢　外埠郵寄金六十錢
告白　一行十五字起碼　每一日金五十錢　長期另議
發行人 西片朝三　編輯人 白玉　印刷人 日盛
發行所 大連市東公園町七番地 滿洲報社
電話 編輯部 營業部 七六二二番

論說

中日尊崇孔教之與親善

孔子之學。爲堯舜禹湯相傳之心法。凡政治經濟等事。無不包括殆盡。故後世學者。靡不崇拜之。鑽研之。蓋以其說可以治亂世。亦可以治治世也。惟其能亂世與治治世。所以歷代學者帝王卿王。皆不敢偏廢其重視孔子之學。殆已如金科玉律焉。洎乎世運嬗變。新世潮流。自西徂東。罔知所居根底淺薄者。不免爲習俗所移競利爭功。趨炎附勢。廉恥道喪。禮義淪亡。其視孔子之道。固虎皮羊質。無所輕重於其間。然此皆爲少數人心理。不足以表示芸々之衆。大凡人群進化。視其國文教爲標準。吾國文教。導源於洙泗。奔騰澎湃於鄒魯之間。綿々延々。自春秋迄今兹而勿替者。尊崇景仰之效也。是故文教爲國家精粹。國勢之盛衰。世運之隆汚莫不繫乎此政府早鑒及此。故當改建共和。革故鼎新之際舉凡關政治者。靡不洗刷盡淨。獨於孔教則極力提倡。審慎褒獎。設學校。列經史爲專門。擢人才。視文章爲主要欽崇聖道。春秋之祀事孔明。典禮新頒。俎豆之馨香奕赫。猗歟盛矣頃者讀某報。有日本尊崇孔教。較中國爲深一語。竊嘆日本今日之强有自來矣。嘗考日本東京。曾設神田聖廟。宮殿煌煌。頗稱壯麗。祀典嚴肅。朝野咸知。其崇拜仰慕之忱。較中國人誠有過之無不及也。夫中日本爲同種同文之國。其人民之趣向。固無大異。良以文教所關咸以道德仁義爲依歸。忠勇孝康爲關鍵。春風時雨。同此生成。默化潛移。陶鑄一致。程度高低之點。固無容軒輕於其間。不過因國家之觀念。遂生彼此岐視之心。然以同洲而論。實有輔車相依。唇亡齒寒之理。殉值此大同主義日益伸張之際。正兩國實行親善。互相提挈之時。惟國民交際上。彼此尙多隔閡。故親善一語。仍等於零。所幸近來兩國當局。極力提倡且於文字語言。互謀溝通之法。此其因勢利導洵足以促進親善之步驟而敦睦兩國之邦交。夫文教既已同源一轍。情感自當日趨接近。此亦事理之當然者。第恐隔閡難除。爾虞我詐。誠信未孚於國際。猜嫌已起於心胸。枉說同文。空言何補。徒貽譏於當世且見笑於友邦。此誠不能不爲兩國慮耳。雖然自青島交還後。彼此國交已十分融洽。行見上行下効。泯絕嫌疑。兩國人民有不日加密切乎是所盼望者矣。

京奉車上焚死客人

外國人以煙火落於電影片所致

前日(三日)下午二點十分京奉路。由山海關開往北京之第八次車。突然發現焚斃搭客之慘劇。其肇事原因係二等車上有搭客外國兵三人。在唐山上車到天津。行至張貴莊以西旺道庄子。俄國製皮廠地方。誤將煙紙火落於所帶之電影上。電片爲最危險物。較汽油煤油之力高一百倍不止。驟然火起黑煙暴發。對面不能相視。客人均從車上紛紛向下跳。彼時車頭司機生在前。不知車上有火。仍依然前進。嗣經車守看出搭客跳出。始知有火乃將汽閘撥開。車即停止。車停時已到車站揚旗前是時二等車上搭客已經跳下者。均受輕重傷。其未能跳下者。多被焚斃。車站站長聞訊。後一面督飭施救。一面電請救火隊。來旋有法國救火隊趕到。施救除頭等三搭客救出外有受傷者二十餘人。並有全戶焚斃一人。擡在站台以東。車上焚斃三人。男人一女一小孩一全戶無存。僅有白骨露天而已。最可慘者。車上見有心肝等五臟火煉成油。目不忍睹。火車被焚者。頭二三等。各一輛盡成灰土。僅存車軸四個。餘物無存。受傷人最重者有八人。送往倫敦醫院施救。輕傷者均不願往。自行就醫。重傷者到院不足一鐘即先後死去三人。醫院中仍有重傷者五人。車上車下死者共六名。鐵路局以肇事者爲某國兵。特電約某國武官到站質問。武官已認爲某兵之過失。俟調查名簿。再定處罪辦法云。又一消息云火勢猛烈延燒頭三等車各一輛搭客慌張跳車受傷者七人。已送教會醫院。在車中燒斃者四人。因傷重到醫院即斃者一人。茲將受傷人姓名籍貫列下。張玉文豐潤縣人十三混成旅王壽山。大名縣人退伍軍人張九齡。山東人軍人殷本立安徽人。十三混成旅事務長施年有單縣人。黃岐鳳籍貫未詳。軍人一名。旅客一人。傷重不能言。以上均送醫院被燒身死者軍人一名云。

武昌城內突起大火

漢口通信云。武昌保安門外十字街昨夜四句半鐘時忽然紅光接天。時值狂風大作之際。延燒至數百戶。茲將被災情形。逐一調查記錄之。而俾閱者以窺全豹。起火之原因。該地向以竊貨著名是夜梅口吳姓竊貨店。某司務因作夜工。致將挂於壁上之洋油燈絆殺。一時將甕器引燃。致遭此災。延燒之戶數。由保安門外小橋起。至聖公會止。折而南燒至竹子廠小巷口止。轉西南燒至新橋以北。對門商店。及護城壕邊馬路一帶。棚戶共被焚者。共計門牌一百六十三戶。其外棚房約共八十餘戶未列門牌。灌救之情形。當火起由保安門城守隊。電報消防隊奔救。時有大朝街余善堂。恒善堂。福善益善至善培善等善室。共水龍二十餘架馳救奈鮎魚套河之水。均被火阻斷雖有水龍無水不能馳救。而城內各處井塘因天晴日久。均已枯涸致不能灌救。致不能灌救。人民之損傷時大勢凶猛。乘風伯助威。被災居民僅逃出生命其被焚傷者數人。燒死三人。遭災各戶財物均存淺於赤帝宮中矣。災後之善後。該處培善堂董汪俊臣陳宏興。於二十九日在該堂集議。擬先行將被災各戶施以飯食。並每戶給蘆席十條。以資暫救眉燃。並聞擬請武漢慈善會助款救濟災民云。噫武昌省城。除五二及辛亥之役。未睹斯災。該地居民之遭此巨劫。亦云慘云。

孫武將管理將軍府

德威上將軍王士珍。自任爲管理將軍府事務後。託避居恒陽故里。軍府既無主持之人。政府亦積欠該府經費甚鉅。幾至全國最高之軍事儲才機關。形同虛設。茲聞義威將軍孫武來京後。黃陂擬任以管理將軍府事務。孫爲首義偉人。軍職係陸軍上將資格。尙符惟孫氏尙在遜謝之中。能否成爲事實。尙不可知云。

川鄂近訊

楊軍已退駐鄂邊矣

據漢口快訊孫司令關於改編楊森殘部。發生糾紛一事。昨已分電吳使蕭督。請予核辦。略謂楊軍退駐鄂邊。各部方正着手從事編制。乃駐建始之李樹勳。忽受但軍煽惑。宣言不願受編。與楊部脫離關係。查李樹勳駐建殘部。不過八百餘人。槍械服裝多不完備。其於改編楊部原無影響。但李樹勳反覆無常。恐其別有作用。除電趙張兩旅長。嚴密防範外。並已電李限日退出鄂境以固邊圉云。至鄂西防務自援川實行停止後。近日各軍防地。已略有變動。現二師之一二兩團。與宋大霈之一旅。均駐巴東。盧金山所部之第十八師。分駐興山大寧一帶。二師第三團駐秭歸第四團駐萬流。五六兩團駐宜昌。趙榮華所部之一團駐松樹坪。二團駐野王關。三團駐分水齋。張允明所部之一團駐南坪。二團駐大竹坪均由各軍長分負防區責任云。又訊川總司令劉成勳。對於川鄂劃定和約實行劃清邊界。並双方派定邊防軍隊諸要端業由劉氏擬具意見。派參謀徐洪昌與孫傳芳面商。該使已抵宜昌。並向孫司令經數度之接洽。諸事業有端倪。該專使准予即日來省。面回蕭督陳述一切云。

內閣近事一束

羅文幹借西山避債

値難過之節關。今日居然過去。除東挪西湊挖肉補瘡。敷衍一番外。其餘無可彌縫之款。亦以不了了之。蓋彼來無不過之節。一經說破。則財政當局之能力。實半文不値。然王博士因渡節關。頗以功績自負。日來正與黨士促膝密商。爲進武之企謀。外傳。極云者。正與前次避居協和醫院時之種種空氣。同爲以爲退進之作用也。惟羅文幹因支配欵項不均。一般向隅之徒。均紛紛赴羅宅坐索。而赴部請求沾潤者。尤門庭如市。羅既搜括旣窮。無法應付。乃大感苦痛。精神不振。雖於四日避赴西山。至改組內閣。天津方面已有所提議。但閣黃陂之主。張王閣必提出於國會。苟無否決再議擬任。則庶幾敷衍個到。至外傳之改組內閣名單。詢諸政界要人。據云。此係空氣作用。現時確在醞釀中。至某某爲某部長云云。尙談不到某要人。又云。高孫兩氏。近因無法弭謗。洛方亦不甚信認矣。近由洛陽傳來消息。吳使爲緩和保方首領之意思起見。曾轉致意高氏。俟下期國會開會。如見風頭不順。亟宜退避賢路云云。據聞屬保系之各要人。乘赴天津過節。俱於昨日出京。其赴津之裏面。與政局不無多少關係。如高農商。王毓芝督辦。及劉京兆等果無政治上之接洽。未必紛紛到津門玩有云。姑誌所聞。以觀厥後。

布告特赦徒叛

愛爾蘭政府。對叛徒發一布告云。於十月十五日以前。將武器交付者特赦其罪云。(倫敦電報四日發)

關東州土地登記辦法 (四)

自大正十一年十月一日實施　所有辦法均已規定妥善但依　所定由關東長官定地區及期日

第二章　關於土地之登記

第一節　總說

一、設登記制度之理由

登記制度。以安固關於土地之事項爲其目的。若無登記制度時。如何權利存在該土地上。又其權利歸誰等。全明瞭。故關於該土地。擬要辦理者。常爲每件煩累的調查。而雖經細心調查爲之辦理。仍不免有種種錯誤。並被不測之損害等事。故設登記制度。以爲預防。此不便與危險。

二、登記制度施行之區域

改正法雖依前述理由。而設登記制度。但因土地調查未完。而其地積境界權利關係等。仍有不明白之區域。對於此等土地難爲登記。所以就其土地調查完濟而已。登錄於土地臺帳之土地。擬爲逐次登記。其施行區域。及期日等。由關東長官定之。」

三、登記之效力

關於登記效力有二樣主義。一則登記爲關於土地之權利之得失。變更等要件。二則登記爲將關於土地之權利之得失變更。對抗第三者之要件。改正法令。而依據第二主義。即關於土地權利之設定移轉變更處分之制限。或消滅等。非爲登記則不得對抗第三者稱不得對抗第三者即謂於第三者得否認其效力之意義也。是以將來例如買賣土地。或設定地上權永小作權。抵當權。及質權等。或爲讓渡時。不爲登記。則於第三者得否認之。第三者爲否認時。權利者。不免被其甚大損害。故遇有前記各項等事時。不可不受登記。

如上登記。以關於土地權利喪之得變更爲對抗第三者之要件。然而關於未實施地登記制度土地之權利得喪變更。雖不爲登記。亦不妨其效力。

四、關於土地登記制度實施以前己所發生權利之登記。關於土地之權利。喪變更非爲登記。不得對抗第三者等情。曾述於前且此係關於將來權利之得喪變更者。而關於土地登記制度實施以前。已發生之權利另有左開特別之規定。

一、所有權關於所有權均以土地臺帳之登錄認爲保存登記制度實施時。已登錄於土地臺帳所有者。應得對於何人。亦主張其所有權。而其權利迄有變更。其權利不必爲登記之手續。當關於所有權。既爲確實錄。則閱覽土地台帳如閱覽登記簿均得達同一目的。故設此便法也。

二、不動產質權地上權。永小作權力及質借權。於改正法令施行時之典權。認爲不動產質權而租權。依照其性質認爲地上權。或永小作權或賃借權等情。猶求於前節。關於此種不動產質權。地上權。永小作權。及質借權等。依照民法施行法第三十七條規定。須自登記制度實施日起算。於一年以內。爲登記。如於其期間內。不爲登記時。其不動產質權。地上權。永小作權不得對抗於第三者。

三、押權於改正法令施行時之押權。如不履行債務時。以取得或設定不動產質權。各條件之契約等。述於前節此權利以待將來可確定之故。即不能聽本登記。如有不履行債務之時。始得爲不動產權之本登記。但當初不妨爲假登記。則日後按其假登記之須位。有爲本登記利者。

詩壇

偶同萬雲鴻兄小飲即席賦此呈政　田岡淮海

牢落幾年天一涯。逢君此夕笑傾巵。鐙前無限恩讐感。不省邊霜上鬢華。

丙子八月由京回奉曉行口占　失名

曉起辭茅店。鷄聲四野鳴。風將秋雁送。月共旅人行。僕御紛紛倦。村莊認不清。曈曨迎旭日。聊復問前程。

山海關道中

風吹颯颯起寒氛。驅策東行逐雁羣。歸路一鞭揮塞月。雄關萬里鎖秦雲。寒蟲有意向人訴。古木無心落葉紛。回首山城如一綫。煙波渺水綠粼々。

寓京會館秋夜詠

旅館鐙寒悵一身。遼東有客寄燕京。香醪滿醉助詩興。黃葉飄飛作雨聲。夢入思鄉憑雁信。話因知己忘更更。名場羈絆何年脫。

大連市小崗子南大龍街
新華茶園
電話二九二五
中華民國十一年八月十八日早晚演唱
早價目〔包箱兩元　樓上座參角　池座貳角　兩廊壹角　童子半票〕
晚價目〔包箱四元　樓上參角　池座貳角　兩廊壹角　童子半票〕
王桂寶　劉桂花　宋金　陳子　王花寶　陳翠花　蓮芝芬　張翠子　賈桂芬　賈金翠　花翠鈴　花金琴　高小紅　于小順　于雅仙　徐桂雲　陶菜蘭　陶翠雲　陶俊英　陶翠芬
周小鳳　張金子　賈鳳仙　賈銀花　賈四鳳　汪三寶　汪紅玉　汪大仙　王金鈴　王金喜　王金雲　王拌鳳　于小鳳　盧喜寶　黃月香　黃小寶　于小紅　于小順　于紫絹　李少秀
金愛蓮　金愛茹　小寶　李寶福　王金寶　陳玉環　殷金子　馬金紅　小秀　于小樓　于桂香　呂雲聲　呂俊聲　呂菜聲　呂雅賢　陳小紅　于愛翠　劉小隆　李小春　李小順
梆子二簧　時調大鼓　奉天大鼓　各種戲曲　關裡洛子　鳳陽花鼓　文明新詞　隨意指點

大連西崗子福德街三十三番地
純粹國貨
華商 **大陸洋燭公司**
本公司雇用超等工師榮選極上礦物精造雙獅球牌各種洋燭價廉物美較之舶來品有過之無不及也祈各埠客商賜顧爲盼
電話二五〇一番

德泰號綢緞京蘇雜貨莊
溯自歐戰寢息而商戰益熾矣敝號素抱擴充營業之見對於應時貨物不遺餘力細心研究已蒙各界所贊許無待自詡矣時值屆夏令特由姑蘇浙杭採到異樣羅紡紗絹陳設室內五光十色燦爛奪目如蒙各界賜顧價値分外從廉請驚早降則無任歡迎矣
大連奧町二丁目　長電話一二八二番

協茂盛綢緞京蘇雜貨莊
本號開辦以來曆有年矣荷蒙賜各界顧無任感謝之至向由蘇杭定織綾羅綢緞花樣翻新適合五光十色無美不至並自歐西採辦各種雜貨布疋毛織棉織俱備色色皆新以及男女日中必需之品無不畢具分室陳設以應閱覽並請名師專做鐵機緞紗各樣時式便帽泥絨禮帽批發零售價格從廉仍希各界諸君倍舊惠顧是所至盼恐未週知特此聲明
本店　大連羽前町八號　電話長一四三三番
支店　大連小崗子永樂街　電話二〇五八番

西德泰綢緞京蘇雜貨莊
本號自運全球萬種雜貨綾羅綢緞呢絨布棉　批發零售一槪減價向蒙中外各界雲湧惠顧無任感激茲當夏令特由蘇杭定織各種綢緞官紗庫紗綺霞紗春紗蘇經紗頂尖無美不備　務望諸君倍舊惠顧無任歡迎之至並代理廣東馬伯良各種藥酒特此敬佈
大連市監部通一丁目　電話二四五九番

大連飯店旅館定期開幕
大連爲東省門戶又爲商業繁盛要區華洋旅館冠蓋往來大有一日千里之勢鄙人等爲便於行旅起見在奧町北首新築三階洋式大樓命名爲大連飯店安寓客商包辦酒席茲將本飯店八大特色開列如下(一)房間寬暢本飯店所有房間均皆寬適窗戶通明門戶嚴便最於衛生有益(二)器具精良本飯店由香港購辦新式鐵床銅柱簾帳及洋式桌椅圖櫃凡等付照列各室又酒席中取用之杯盤箸碗刀叉勺子暨各項食器均由上海辦來(三)裝設雅潔本飯店所有天棚地板光舍台陽扇其彩鹽如飾雅緻可觀(四)伺應週到本飯店之侍役均以伶俐實串者充當伺應務求格外週到(五)中外餐點本飯店由京聘有著名廚師辦理筵席兼有西洋大菜各樣名點(六)屋頂遊園本飯店三層樓上佈是平台登尙四望全埠風景悉在眼前足備旅客之消遣(七)被褥衾枕本飯店備有棉被單紗床帳被褥均以閃緞織成衾枕均爲溝絨所作溫柔無比(八)電鈴電話本飯店除裝有電話以圖便利外各房間內並裝有電鈴如有所需時按鈴爲號侍役聞聲立至以上八事均本飯店之特色茲定於夏曆七月二日爲開幕之期務望各界諸君惠臨一觀無任歡迎之至恐未週知特此聲明
大連市奧町二丁目七十五番地
大連飯店總理安春和經理杜和亭謹啓
電話長二六六九番

資本金參百萬圓(全額拂込濟)
積立金參拾六萬七千圓
大連市軍用地第二區二號地
大連取引所信託株式會社
代表番號 電話五三三〇番
專務取締役　原田光次郎
取締役支配人　小澤新之輔

本行創設以來十有六載專由東西兩洋採辦金物各種材料及各種機器消防水龍併機器附屬品等物工廠火磨礦山船舶應用者無一不備近由西洋新到工廠所用旋床鑽床物品優秀價値從廉本店主人爲利便華商起見於年前設立華商部雖四遠馳名恐未週知特此佈告中日客商函購面談無不歡迎之至
大連近江町
鳥羽洋行華商部啓
長電話　八〇五、一五〇三番

時刻表　幹線　大連　金州　瓦房店　熊岳城　……　長春　[illegible]

△往南車　長春　……　奉天　遼陽　……　大連　[illegible]

旅順線　旅順　大連　[illegible]

陸相說明武器問題

同成會之中村是公。菅原通敬。江木翼。伊澤多喜雄。各交涉委員。於五日午後五時。在陸軍大臣官邸。與山梨陸相會見。質問陸軍整理及海參威武器問題。山梨陸相有下列之說明。所謂武器問題內含有三種問題。其一爲赤軍向日本委託保管之武器。爲防止發生危險處置計將該武器爲日赤共有物品。保表面上爲日本所保管。而昨年末。因對於所有權上。曾激起問題。卽赤軍謂該武器。乃自有品。而法國謂該武器乃我國所賣與赤軍者。赤軍卽未交付其代價。則其物品。仍屬我國所有。双方互相爭執所有權之問題。迄今年夏間。未能解決。後依法赤双方面之要求。遂實地調查該武器。結果貯藏武器之貨車。全部空虛。紛失問題自此始發現。此問題因赤軍之要求。開始調查而發現然該武器之歸路。純由日本交附赤軍。其事實早已判明矣。故我陸軍部。對該問題。決無何等關係。並其責任者。現經軍法會議豫審終了其事實不日定將發表。但由日本交與赤軍之武器。究竟歸於何處。一時難以推解。但張作霖氏近來需要武器甚急。而赤軍又需欵孔急。因之兩者之間有何等交涉亦未可知。然其間之關係。純係張作霖氏與赤軍之關係。而我陸軍部毫無關係。現在調查中。其眞相不日定將發表而關世間之種々謠傳云。(東京專電六日發)

派員赴鄂維持內閣

黎總統之某侍從武官。本日來漢。其要務爲疎通南方對王內閣之態度。奉大總統之使命。與蕭督軍協議維持王內閣。及湖北省長問題云。(漢口專電六日發)

講和會議決定開會

克碼爾對聯合國講和公文之囘答云。於斯米魯那之十月二十日開會講和。事已全部明悉。該囘答中又謂爲土耳其維持近來和平起見。將他達納魯斯海峽開放。爲自由航行云。(國際電報六日發)

日軍撤退後之觀測

據長春來客談長春日本守備隊撤退以後。該地方之狀況。有兩種觀念。有一種抱樂觀者。尙有一種抱悲觀者。以日本軍隊撤退後。可與中國兵隊得相提携。得以自由行動者居多。而抱悲觀者。以爲日本軍撤退後。則胡匪日甚。更無寧日矣。並中國兵之亂暴性。久爲世人之定評。故中國兵一到。不但不能鎭壓地方。反增地方之害眞爲杞憂。

徐許王建設軍政府

徐樹錚許崇智王永泉等。於延平設置建國軍政府。其旨亦發表矣。又於五日下命總攻擊李督軍。故李督軍之家族。已避難於美國領事館。李督獨身現亦備逃亡云。(上海專電七日發)

徐氏於延平之宣言

徐樹錚氏二日於延平發一長文電報略述。北京政府及各省官民之腐敗實情。又云余(徐自稱)對於此不忍默視。故已向福建各軍隊徵求意見而各軍隊均有救國之請願。故於延平協議種々後。移牒於福建軍民。一切事務。均依建國趣意處置。然後設立正當政府。但於政府成立以前。無論何人。概不接見。唯段祺瑞與孫中山二氏。乃國家根本之人物。故除此二人外。難當斯任。國家安定。難以實現。故余對於此計尙在考慮中云。徐氏之入福建成爲事實。則今後福建形勢愈將混亂云。(上海專電六日發)

借欵與日本之輿論

北京政府向銀行團提出一千五百萬元之借欵。日本政府亦有該電到來但各國外交團。均向本國政府請求意見。然日本政府。以中國政府時局依然不安。故該借欵。難以贊同云。(東京專電六日發)

山縣公任顧問

山縣前關東長官。任命樞密院顧問官已決定。本日二十日可正式發表云。(東京專電七日發)

派薩鎭冰爲查辦使

政府對於福建問題。特派薩鎭冰氏爲查辦使。以便應機處置云。(上海專電五日發)

中俄會議行將開會

勞農代表堯赤費氏。近日態度頗良好現寓於中央飯店。於三日已向中國外交部。發一就任及三五日後訪問外交部之通知。故中國方面。已準備會議一切事項。聞約在十五六日開會云。(北京專電六日發)

美國撤廢要塞

據某處接到電云。美國政府關於太平洋沿岸防備撤廢案。其第一着手實行事項。於十月二日發表如下。一、金門灣(桑港)防備要塞之瑪之丕里利及皮灣斯敦之砲台。實行撤廢。二、於南加里非爾尼亞州之桑加亞哥灣之各要塞全部撤廢。(東京專電六日發)

空中輸送實行

日本堺市大濱海濱。新設之日本航空輸送研究會。定於十一月十五日於堺和歌山與德島間開始定期空中輸送其飛行機三台。豫備飛行機六台飛行運轉士。爲西村久保田張三氏。運賃約三十圓云。(大阪專電六日發)

滿鐵社債券將發行

滿鐵社債。於十六日公債交納後。即時發行。其金額爲四千萬圓。利息年八分六釐云。(東京專電六日發)

大連新聞

公學生來社參觀
教職員學生共百四十名參觀

旅順管內水師營公學堂。係將三澗局編譯新聞稿件。及活字工廠。及保會公學堂擬廢之後。始在水師營印刷工廠等。並由本社撮影。留作紀念。職員同生徒等。莫不感激的另肄寬錫公學堂一處。一併收容男女學生。共有二百餘名。堂長爲立花毅聽氏。熟習中國人情。教授非常熱心。部下中日職員。共有七八位。皆教育界之錚々者。此回大連西崗子公學堂新築落成。並且在該學堂內開一教育展覽會。展覽大連管內各公學堂學生所作的成績。及管內各普通學堂學生所作的成績。所以水師營公學堂。乘秋季旅行之形。又行特赴撫順。日內將赴奉天。而見張將軍十四名。特意到該公學堂參觀。並且到本滿洲報社參觀。中日文編輯了不得。對本社長深深的行禮。敬謝中日文編輯招待的厚意。

長官行將赴奉
於奉天面見張將軍

大藏滿鐵理事。於五日會見伊集院長官。並報告早川社長患病之經過情形。又行特赴撫順。會云伊集院新任之初。被此都必須互相協助的意思。新長官此回來滿洲地方。盼望早川社長帮助辦理的事情極其不少。不意於到任之途中。而早川社長可巧又得了病了。新長官很覺十分的憂慮。深盼早川社長的病快好了才好。且新長官對於中日提携的事情亦是最熱心努力的人。其未到任之先。亦當有所聲明。對於滿蒙的文化事業發展之關係。日內往訪奉天張將軍之時。必作種種的懇談。互相協助進行滿蒙之文化事業云。

貨車比較增加

大連埠頭特產物移動狀態。由去年十月至本年九月。一年之間。貨車到來之數。二百六十萬七千四百四十五噸。出口二百三十三萬三千八百六十九噸。比較前年同期。貨車多到二十九萬二千九百九十五噸。出口多十三萬八千二百六十九噸。

各團體爲社長祈禱

昨七日下午四時。於小崗子天后宮舉行早川滿鐵社長祈禱會。是日到會者有大連華商公議會協理張敦漁小崗子公議會會長牛作周。及中華青年會會長傅立魚。滿洲報社長西片朝三。滿鐵理事各課長。及兩公議會議董。電鐵華人紳商等。不下數百名。均到會祈禱。今將祈禱之文。列左。「維中華民國十一年仲秋月丙午日祈禱信士滿洲報社大連華商公議會小崗子華商公議會中華青年會各團體各代表等謹以香楮之儀。竭誠致敬禱於觀世音菩薩之前曰。竊我佛以好生爲德。恤患爲懷。無分中外。今有滿鐵社長早川千吉郎氏。秉性祥和。居心慈善。素以中日共存共榮爲懷。自蒞任社長以來。對於中國人民之厚意。有加無已。以故各團體。對於社長感情融洽。素具愛戴之誠。今聞在床染恙。五中悁急。寢饋不安。爲此謁誠祈禱於菩薩之前。懇予俯鑒微誠。大施慈悲。起社長於沈綿之中。而登之康強之域。俾此一路福星。光復舊曜。則不民均受厚賜於無窮矣。以俟社長病痊後。自當虔治三牲。仰答神庥。各代表等。不勝祈禱屏營之至謹疏。」

黑嘴子又發生虎疫
安東地方虎疫猖獗此是波及

安東縣地方的霍亂症。近十日益猖(又蔓延)。擇太。其他各地日本官廳。幾有防不勝防的樣子。所以安東地面各官署。對於檢疫這霍亂病的事情。亦日緊一日。於二十七日由安東來河停船於大連黑嘴子的長順丸。經大連海務局。細行檢疫。該船員二名之中。有患霍亂症者一名。遂即送至寺兒溝隔離所內。將其餘之船員。仍行停留於該長順丸內。即行遮斷交通了。

慶祝中國國慶

滿鐵會社爲中日親善起見。特通知各地滿鐵之職員。於中華民國十月十日國慶紀念日。懸掛中華民國之國旗。以表祝意。

銀行實行裁員

朝鮮銀行實行減少經費起見。減裁行員於日內即見實行。客聞本行裁行員四十名。滿洲各分行裁五十名。大連支店仍占數名。

高等刑事視事

大連警務署長等係。近來事務忙碌異常。係憑巡捕長一人。不敷應用。由外勤巡捕平野鍾氏補爲高等刑事已經視事。

電車營業頗好

滿鐵電氣作業所調查本年四月至九月末間。電車營業成績乘客人員。一千一百六萬四千九百四十一名。收入金四十八萬二千六百三圓二十四錢。貨車及雜收入六千三百五十二圓八錢。所入共計四十八萬八千九百五十五元三十三錢。

延燒兩家

昨七日午前二時半鐘。沙河口五區一百二十號地。雜貨商美作錦的厨房失愼。燒了二戶。後經沙河口支署及消防隊奔至救滅。美某之貨物由東邦保險會社。保三千圓貨險。

開成績展覽會
中日兩校學生作之

西崗子公學堂。新校舍已經修好。以業於前六日舉行落成式。同時並開一獎學展覽會。展覽州內公學堂。及普通學堂。並日本小學校。滿鐵沿線之各公學堂。及日本小學校。

騎馬撞傷行人

昨六日午前八時五十分鐘。有小崗子久壽街一號劉李會堂。年三十二歲。乘自行車赴沙河口。行至滿洲製麻會社前面由沙河口方面來一小崗子財神街四十二號地双合盛店員王賢盛坐騎大馬。將李某的自行車撞倒了。當時李某的頭部受傷甚重。經官派人舁至博愛病院靜養。而王某的馬也受傷不輕云。

西崗子公學堂之日華學生成績展覽會光景

本埠現今傑出人物(九)
具有政治家風度熱心公益事業之傅立魚氏

大連中華青年會長傅立魚氏

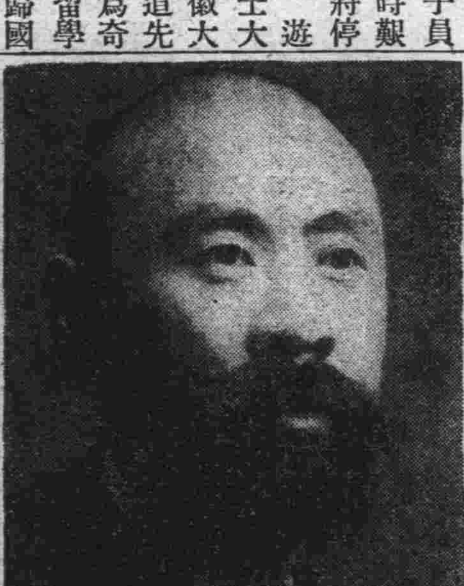

傅君立魚字笠漁。安徽英山縣人。年未弱冠。即以冠軍補博士弟子員因世變日亟。目擊時艱慨然有大志。科舉將停之際。即棄舉子業。遊學四方。與當世賢士大夫相晉接。旋入安徽大學肄業。侯官嚴幾道先生來長是校時。許爲奇材。後被選送日本留學卒業於明治大學。歸國後。致力於教育事業。爲安徽省視學官者垂三年。君忿清末政治之腐敗。與同志謀革命甚力辛亥之歲。武昌起義。奔走揚州鎭江上海南京安慶等處。鼓吹運動。艱險不辭。迨至共和成立。被召入都。以袁氏專橫。乃去北京。就天津創立新春秋報。及至贛寧之役。二次革命起迭經危險。避難大連。就泰東日報編輯長。供職八年。至去年秋辭職旋被聘爲滿鐵顧問。本年春。復被選爲市會議員。氏在大連將十載矣中日人士。皆樂與之交氏亦視大連爲第二故鄉故對於地方公益事業。極其熱心。去年糾合同志。創辦大連中華青年會。各界大表同情。競相援助。青年成立。忽々已二年矣。成績昭著謂氏爲事業家。並非過獎。氏現年四十歲。言論風采。具有政治家之氣度。前途正未可量也記者前與之晤談。氏主張欲中日親善之實現。須以中國方面教育普及就關東州言須自擴充華人教育起。故曾在市會提議增設華人中學案。並又在中華青年會辦晝夜兩校。以冀達其目的至於日本方面。有學識者。對於世界大勢。中日有提携之必要對於華人。實亦和靄可親。能達共存共榮之路。所望彼等自行提倡。以便智識稍低之階級。亦一致以好感對華。余意華人亦易與也。

調查分行營業

正金銀行爲調查在滿洲各分行營業成績起見特派董事武內金平氏。擬於十一日來連。至該行大連支店。調查一切云。

邀名伶來演唱

大連奧町永善茶園主人張田池氏特派人至北京邀名伶吳鐵菴。日內來連登台演唱。

妓女負債潛逃

小崗子安濟街二十三號妓館搭住妓女紀雪梅。因欠外債二千餘圓。仲秋節無法還付。於前日晚逃跑無踪。

投海遇救

昨日(六日)下午六時寺兒溝石油棧橋附近。有一十九歲女子投海。幸被郎家屯漁夫宋福有馮山財二人看見。由海內撈上。送至寺兒溝派出所。關東廳對於馮林二人打算給賞錢。

人事消息

▲長友豐氏(十月七日就滿洲報記者)入式

▲三浦謹之助氏(醫學博士)日昨由奉來連住大和旅館

▲松岡洋右氏(滿鐵理事)昨由奉回連

▲野津孝次郎氏(泰來棧號主人)日昨搭貝加爾丸赴東京

商情(十月七日)

商品行市

棉布前場

銘柄	受渡日	值段	捆數
扇面	延十月末	二一、〇〇〇	二五
同	同	二一、〇〇〇	二五
同	同	二一、一〇〇	一〇〇
同	同	二一、三五〇	七五
同	延十一月末	二一、四〇〇	七五
同	同	二一、〇〇〇	二五
同	同	二一、一五〇	七五
同	同	二一、〇〇〇	二五
同	同	二一、二〇〇	七五
同	同	二一、二五〇	二五
同	同	二一、三〇〇	五〇
同	同	二一、三五〇	七五
所成數	七百五十五梱		三〇〇

棉糸前場

銘柄	受渡日	值段	俵數
三星	延十月十五日	六、九〇	五
所成數	五俵		

棉布後場

銘柄	受渡日	值段	枚數
鐵筋	延一月末	二八、〇〇	五〇

銘柄	受渡日	值段	梱數
扇面	延十月末	二三、五〇	二五
同	延十一月末	二四、〇〇	一〇〇
同	同	二三、五〇	五〇
所成數	百七十五梱		

棉絲後場

銘柄	受渡日	值段	俵數
人面	延十月末	七、一五	二五
所成數	二十五俵		

特產行市

先物(早市)

▲大豆

限月	寄付	高值	安值	大引
十月限	五、九〇	五、九〇	五、八〇	五、八〇
十二月限	五、〇〇	五、〇〇	四、九〇	四、九〇
一月限	四、七〇	四、七〇	四、六〇	四、七〇
二月限	四、七〇	四、七〇	四、六〇	四、六〇
所成數	三百八十三車			

▲豆粕

限月	寄付	高值	安值	大引
十月限	二、三二	二、三二	二、三二	二、三二
十二月限	一、九〇	一、九〇	一、八九	一、八九
一月限	一、七七	一、七七	一、七六	一、七七
二月限	一、七〇	一、七〇	一、七〇	一、七〇
出來高	三十二萬四千枚			

▲豆油

限月	寄付	高值	安值	大引
十月限	一四、一〇	一四、一〇	一四、一〇	一四、一〇
十二月限	一三、四〇	一三、四〇	一三、四〇	一三、四〇
出來高	二千箱			

▲高粱

限月	寄付	高值	安值	大引
十月限	二、三五〇	二、三五〇	二、三五〇	二、三五〇
十二月限	二、三九〇	二、三五〇	二、三五〇	二、三五〇
所成數	百二十一車			

先物(晚市)

▲大豆

限月	寄付	高值	安值	大引
十月限	五、七〇	五、七〇	五、七〇	五、七〇
十二月限	四、九〇	四、九〇	四、九〇	四、九〇
一月限	四、七〇	四、七〇	四、六八	四、六八
二月限	四、六五	四、六五	四、六五	四、六五
所成數	百二十車			

▲豆粕

限月	寄付	高值	安值	大引
十月限	二、三〇	二、三〇	二、三〇	二、三〇
十二月限	—	—	—	—
一月限	一、七六	一、七六	一、七六	一、七六
二月限	一、七五	一、七五	一、七〇	一、七〇
所成數	九萬五千枚			

▲豆油

限月	寄付	高值	安值	大引
十月限	一四、四〇	一四、四〇	一四、四〇	一四、四〇
十二月限	一三、三〇	一三、三〇	一三、三〇	一三、三〇
一月限	一三、一〇	一三、一〇	一三、一〇	一三、一〇
二月限	一三、三〇	一三、三〇	一三、三〇	一三、三〇
所成數	五千五百箱			

▲高粱

限月	寄付	高值	安值	大引
十二月限	二、三九〇	二、三九〇	二、三五〇	二、三五〇
所成數	十八車			

錢鈔行市

先物(早市)

	寄付	大引
期近	一一二、六五	一一二、六〇
遠期	一一二、七五	一一二、八〇

	高值	安值
期近	一一二、八五	一一二、三〇
期	一一二、六五	一一二、四五

所成數(期近 二百二萬圓 遠期 百九十萬圓)

現物(早市)

	銀換金	銀換洋	金換洋
九時	一三、六〇	一二四、二〇	一〇一、二〇
十時	一三、五〇	一二三、九〇	一〇一、二五
十一時	一三、四五	一二三、九〇	一〇一、一六
十一時半	一三、六〇	一二三、九〇	一〇一、一五

所成數(銀換金 十二萬五千五百圓 銀換洋 三萬五千五百圓)

先物(晚市)

	寄付	大引
期近	一一二、四〇〇	一一二、三〇
遠期	一一二、六〇一	一一二、六五

	高值	安值
近期	一一二、五〇	一一二、三〇
遠期	一一二、六五	一一二、四五

所成數(近期 八十五萬五千圓 遠期 八十三萬圓)

現物(晚市)

	銀換金	銀換洋	金換洋
二時	一三、四〇	一二四、〇〇	一〇一、四〇
三時	一三、四〇	一二四、五〇	一〇一、四五

所成數(銀換金 三萬二千圓 銀換洋 七千圓)

滙兌行市

●銀塊及換算行市

倫敦銀塊 三片一六分三

海關兩(銀百兩) 銀 一〇三圓五〇

●朝鮮銀行外國滙兌行市

向倫敦電信賣(円)	二志三片一六分三
同 參着賣(同)	二志三片一六分一
同 參着買(同)	二志三片一六分七
同 每三十日買(同)	二志三片一六分一
同 每六十日買(同)	二志三片一六分九
同 每九十日買(同)	二志三片八分五
同 每四箇月買(同)	二志三片四分三
向紐育電信賣(金弗)	四八弗〇〇
同 參着賣	四八弗八分一
同 參着買	四八弗三分一
同 每三十日買	四八弗八分五
同 每六十日買	四八弗四分五
同 每九十日買	四八弗八分七
同 每四箇月買	四八弗〇分〇
向上海電信賣(按両)	一九圓〇五

●正金銀行滙兌行市(銀建)

向日本參着賣(銀両)	二二圓七五
同 電信買(同)	一二三圓七五
同 十五日付買(同)	一二四圓二五
向上海參着賣(墨銀両)	七二両一〇
同 參着買(同)	七二両八五
同 墨銀參着賣(百弗)	一〇二両二五
同 參着買(同)	九九両五〇
向香港參着賣(香弗)	銀一〇四圓五〇
同 十日付買(同)	一〇〇圓七五
向天津參着賣(銀両)	六八両二五
同 十日付買(同)	六九両二五
向北洋參着賣(百弗)	銀一〇三圓〇〇
同 十日付買(同)	九六圓七五
向倫敦電信賣(両)	二志三片八分一
同 參着賣(同)	二志五片四分一
同 三十日付買(同)	二志三片一六分九
同 信用三月付買(同)	二志六片一六分二五

●正金銀行滙兌行市(金建)

向倫敦電信賣(円)	二志三片〇分〇
同 參着買(同)	二志三片一六分一
同 三十日付買(同)	二志三片一六分七
同 信用三月付買(同)	二志三片一六分九
同 四箇月買(同)	二志三片一六分二
同 六箇月買(同)	二志三片八分三
向美國電信賣(両)	四八弗八分七
同 參着賣(同)	四八弗〇分〇
同 三十日付買(同)	四八弗八分五
向法國參着賣(両)	六法二八
同 九十日付買(同)	六法五八
向孟買參着賣(両)	一〇五留四分一
同 三十日付買(同)	一〇四留四分一

中國銀行大連支店

營業 關於銀行一切事務

營業時間 上午九時至十二時 下午十二時至三時

電話 三八九 七九五番

介紹名卜

西崗子平和街二十二番地恒益當隔壁雲鶴道人者今時之柳莊也觀人一途徹底言凊于終身于休咎無不影響又且奇門卜字亦絕無謹有有意明終身者何不過道訪之

介紹人 張蘭祥 李福茂

辯護士 法學士 河內山武雄法律事務所

大連市山縣通百二十三號地 電話二七六番

前日本東京麴町區內幸町事務所 遷移來連代辦民事刑事訴訟其他一切商業庭及賬目糾葛等事承辦決期迅速

自治貯金會聲明解散

啓者小崗子遊廓場自民國九年陰歷二月二日創辦自治貯金會成立原定三年爲限及至二十個月因有事故貯金停止整理放出欵項當時諸事已畢經衆議決解散每股貯金六十元分得紅利三十元自八月一日起至八月十五日止所有股票如數收回本利付淸向後再有發現此種股票者本會概不承認恐未週知特此聲明

大連小崗子自治貯金會 會長 汪一齋 副會長 馬春芳 理事 于志全 謹白

素蘭班開業廣告

啓者敝人觀旅順生意日見興盛人煙日見繁稠非有娛樂之場無以暢快大家之胸懷特由官署許可領出設置東町二十四號娼窰一處擇於八月初二日開幕招集南朝金粉北地臙脂管絃絲竹無不盡善至於屋宇淸雅鶯燕美麗欵待週到望走馬章台之王孫各界諸君一覽當知非虛自誇譽也

旅順東町二十四號 主人 姚素文 謹啓

菊仙書館開業廣告

啓者敝人因旅順生意日見興盛人煙日見繁多非有娛樂之所無以暢快敝特由官署領出許可在旅順東町設立娼窰卄三號擇於八月初四日開張敝不惜重資由津京芝罘等處邀來妓女數名至於居室之淸潔所有器具換然一新並且待客週到望走馬章台諸君到敝舍一覽可也恐未週知特此佈聞

旅順東町二十三號 主人 李菊仙 謹啓

奉天撫順間

南滿線火車內賣報啓事

安奉線 奉線 (日本時刻)

售金二分如有喜閱本報者向車內賣貨人購買不悞

小說

偵探小說 紅顏小扨 第五四回

裴雷在櫃內整理酒具。爲狀甚忙。見傑克。以爲顧客光臨。急取杯。斟酒置櫃上與之。傑克取杯徐飲。斜睨裴雷而笑。裴雷不解所以。姑以一笑報之。傑克曰。裴雷。久別矣。汝尚認識故人否耶。裴雷瞪目一呆。諦視久之。始憶爲傑克。乃邀入密室。詢以別後狀況。傑克將往事略提一番。且曰吾今將許爾以鉅金。爾能助余。共圖此搽否。裴雷毅然拒之曰否。此等事爾既輒遭失敗。足徵爭理逆天不可爲也。爾何饜昧至此。豈欲再投羅網耶。吾釀吾酒。吾度吾日。有餘則儲存以待用。不足則撙節以維持。不義之財。不貪也。吾以交情故。贈爾百金。俾以另圖生計。爾可將此款離是村。否則行見爾爲釜中之魚也。雷已彼此握手而別。

光陰荏苒。瞬息三月。葡勒克夫婦見兒稍稍長大。愉快莫名。就榻而俯吻兒額。吻已。挽臂同去。赴工黨之約。前往演說也。時傑克隱伏宅旁。見兩人出。即躡足入室。伏窗後。虞人之瞥也。時葡勒克所雇女傭。方手電燈熨斗熨衣。聞兒啼。急釋熨斗而去。少頃兒漸沉沉入睡。女傭聞窗下有撮口呼嘯聲。急就窗探首俯視。見心中人揚手相招。喜極起舞。乃疾趨下樓。偕情人坐階沿喁喁私語。甜密異常。竟忘熨斗之猶置衣上也。衣被熨既久。由乾而焦。由焦而燃。於是烟霧密佈。裴雷莫知。而女傭猶無所知也。傑克久伏幕後。見女傭啓扉出。乃出躡足登樓。推室門。見兒安眠榻上。兩頰紅暈如蘋果。方注視間。驟有異味觸鼻。察之。始知宅已着火。急抱兒逃竄。少頃鄰人見濃烟自窗隙洩出。知有變。急以電話報警。救火會立驅皮帶車到場灌熄。女傭與情人正在情話纏綿中。聞火警。欲奪扉登樓。救火員方阻之。女傭望火呼救。驟極悲愴時葡勒克夫在工黨機關部演講。得信馳回。火已熄滅。比登樓察視。則榻上孩兒。已杳無蹤跡。轉身詰傭婦。傭婦據實直陳。而兒之去向不知也。當此擾攘紛亂之間。忽有軍樂之聲。奏於宅前。蓋工黨探知未釀巨災。特率樂隊來賀也。葡勒克步出陽台。俯告羣衆曰。今祝融去。而吾兒失蹤。余夫婦肝腸幾碎非君等致賀之時也。如蒙盛意。盍助吾儕偵緝乎。衆曰諾。一鬨而散

翌晨。旭日自地平線下徐徐探首上升。一線曙光。遂將暮色驅去。此時曉風拂拂。凉爽異常。斗室中有日光自玻窗射入。但見一榻橫陳。被褥狼藉榻前。置一案。案之四週數椅環列。一人伏案假寐。若不知天之已明者。榻中臥一小兒。舒拳展足啞啞微吟。有頃兒飢而啼。伏案者聞聲驚醒。自懷中出瓶瓶。揭瓶上。瓶貯牛乳。小半其人以皮製乳頭塞兒口中。兒得乳止哭。

因債務竟潛逃 (奉天)

奉天小西關精織洋襪工廠。經理王化南賠累過甚。節關之即。債主盈門。無法支持。於月十三日席捲潛逃。後經債主知悉。報告警查四署將城內所有分廠。一律查封。示期拍賣。償還各債主云。

飯館設賭抽頭

小西邊門外北市場寶勝飯館執事于某因其生意不佳。奇想天開。大設賭局。日夜招集市井無賴賭徒。大賭而特賭。聲聞室外。類似官家許可。有管理責者。嚴重取締是爲

警察署長調轉 (營口)

本埠第二區警察署署長劉鳳池近來省垣警務處令調升奉天警察局長。所遺一缺。刻正物色相當人員。以便遞充。據聞第四署署員樂尊一及第一署署員劉仙樵。爲最有希望。究竟鹿死誰手。尙難預料云。

山東歷城縣神童江希張五歲時即能舉筆屬文。名噪一時。此爲當時之撮影。聞神童現年八歲。其手著之書有息戰論。及大千圖說等。頗爲世所傳誦云。

靈神廟將演戲

阜西靈神廟。定於舊歷八月十七日演戲五天。目下已竟搭蓋席棚。豫備一切。共需經費三百元之數。所有經費該廟會長劉珍甫邀集各會首解囊捐助。按份均攤。可見該廟會首諸君熱心善舉。

情愿自由結婚 (安東)

安東七道裡有南滿鐵路從事員李香圃年二十九歲。係奉天人。今化費洋一百二十元。和山東芝罘人王氏(年二十四歲)訂爲夫妻。恐後有糾葛。夫妻二人邀請衆友寫好婚書。由中國官廳立案。這是正大光明結婚。這法久後不能出交涉云。」

時疫不可不防

安東半接溝住戶王茂福者。於日昨忽然頭痛。嘔吐不止。不多一時。不省人事。類似虎疫。幸經新戲園福盛車廠主人路過。當用針灸之法救急。悠然氣轉。王茂福才能言語保全性命云。」

特組織防疫部

安東縣及新義州一帶地方。虎疫極其猖獗。於昨日午前十時。由領事館及警務署。地方事務所。中國民團之關係者。開會協議關於防疫事項。特行組織防疫部。舉富田領事爲防疫部長。以警務署長。地方事務所長。滿鐵病院長爲防疫副部長並在該部長之下。另置庶務係。警戒係。消毒係。細菌係。檢病係汽車警戒係。各係置係員若干。分擔防疫事務。以期掃滅病菌云。

郵局貨到報稅 (鐵嶺)

鐵法稅捐局長。恐雜貨商由郵轉運貨物。希圖偷漏國稅。與稅收有碍特函知商會。傳各雜貨商。如由郵匯貨收到時。即刻來局報稅。再行到郵局取貨。倘或故犯。定重罰不貸等語。

自働車道路之計畫 (撫順)

興京縣及通化縣各地。近來文明大開。獨於交通上貨物之運輸。實覺不便。前者撫順興京間之鐵路修設問題。現未中斷。然其計畫頗形艱難。因之中國方面某某從某銀團借款三十萬元。以此修築撫順興京間自働車道路。及購買自働車若干輛。聞現正在計畫進行中云。

礦山學生千山探勝

撫順礦山學校學生十七名由教師導引赴千山探勝旅行。前四日出發。聞中途到鞍山製鐵所內參觀。生等本係機械鐵礦兩科。故借此更可以增每日講習之不足。更於五日午前七時乘滿礦車由鞍山出發至大孤山下車徒步登山飽賭千山秋色之絕景在無量觀一宿。即行返撫順云。

赴奉慰問社長

撫順實業協會頭山上吉藏氏代表撫順市民。於五日慰問早川社長之病狀云。」

撫順之獵友會

老虎台採炭所。現在經日俄戰時之義軍花田中佐。組織獵友會。該會於四月廿五日。行開會式。當日會員出席者約八十餘人。從出席會員中。更組織一獵友會。舉伊藤讖三爲會長。專爲研究此會之發展進行更講求身體健康尚武之志氣技術之精良。每年開春秋兩次大會。以期互相交換意見。及狩獵之演談。並得隨時實地練習。以技術之上達。更臨時在山野開競技會云。」

文人發起詩社 (海城)

海城地方。文風素著。詩豪亦多。近來該埠文人隸輯五氏等。特發起他山詩社規定入社社員納金一元。每月詩課一次。現在入社者頗形踴躍其組織極爲完備。業已宣告成立又該社徵文題爲他山詩社成立祝詞及遼陽東鐵古。如有投稿。一律歡迎云。

商號遺失圖章 (四平街)

四平街鐵道西中央路南亘商天益亨於本月二號遣櫃中年青的。持一渾圓形圖章。赴郵便局領取掛號信。追領後。該年青的在街中未及注意竟將圖章遺失。同櫃報告向各處尋覓。均無着落。即時報告於日警及郵便局。再有使用者即作無效云。

新市場開演戲

四平街鐵道東新市場。由去歲經梨樹縣尹監督。發放街基。關商埠。大街小巷市房。均經蓋齊。今春演唱野戲半月。市面頗覺熱鬧。嗣後停演。立見蕭條。迄今數月。大有難維現狀之勢。是以新市場。商務會會議。業請尹監督。復行唱演野戲。與通地面。業蒙照准。於舊歷八月十三日開演。屆時必能興盛云

小扛監守盜窃 (許家屯)

許家屯同盛棧轉運公司係李同金李同庫二人所設。對於顧客裝卸貨物時有偷取之事。是以發貨之家。嘖有煩言。日前有裝營口之落花生。二人正在盜取之際。當被驛手王錫九撞遇申斥數語。該人豢懷恨在心時思報復之策。以消心頭之恨。於昨王某至該處催發備紙。致觸該人怒。遂將王某大打而特打。後經魯仲連出爲調處方休。噫該號爲、實與滿鐵運輸有礙。望有管理責者速取締焉。

牲畜集改五天 (普蘭店)

普蘭店牲畜集場。自去年秋季開設伊始。即有旺盛之氣象。本年以來成績尤甚良好。上市牲畜。每集日見增多。查其原因。雖屬地勢使然亦當局者之維持有方。及經紀熟手王子安君等之處置得宜也。惟以原定規章係每月初一日十五日兩小集每集三日間。期間太促。買賣咸稱不便。是以請求當局。每集改爲五天。庶買賣者遠道超赴。皆不能有向隅之感也。業蒙官署允許。訂於舊歷八月十五日起實行。每月仍照兩集。每集改爲五日間。以順輿情而謀發展。該市場將來之旺盛可預卜矣。

發陰症送了命

普蘭店豐榮街春和東旅館之櫃員有宋某者。年四十九歲。復縣人也。於本年七月間因事回家小住。乃老夫老妻。長離貳會。其纏綿情意。有倍於少年者。因天氣炎暑。家內悶熱。兒女滿床。房事諸多不便。是以潛於屋外與其妻歡合。事畢。即在院內露地而睡終夜。至翌晨即覺小便澀漲。週身骨痛難忍。遂急遽返普調治。經醫士診斷。確係陰寒之症。但藥石罔效。日加沉重勢將不支。經該號櫃夥送返里。詎料行至半途。竟溘然長逝矣。咸謂宋某亦可謂死於花下。將永作風流之鬼矣。性好野合者。可以爲當頭棒喝。

高女生運動會 (旅順)

旅順高等女學校於六日午後零時三十分開秋季運動會。其運動爲徒走及其他二十餘種競技。其中姬御前女士精神活潑。競爭最力。實屬使人驚羨。其他第一第三各小學校之新出選手。亦皆精神煥發。還得優勝喝參觀者。約有三四百名之多云

本社啓事

刊登廣告諸君大鑒凡在本報刊登廣告今後統照本社所定價目由本社發下領收證前去領收廣告費至領收證上蓋有本社圖章及管理者之撮記爲憑如非此項之領收證無論交欵若干統作無効特此聲明尙祈系照是幸

本社啓事

本社今在左記各處設立分社以後如有刊登廣告及訂閱報紙者向當地分社接洽可也

旅順博多町十四番戶	孫國珍
金州城內東街	大德豐
普蘭店	商務會
熊岳城驛	杜染香
松樹驛	恒順泰
貔子窩	馬寧一
撫順	譚鐘麟
鞍山	華商公議會
營口	牛香圃
蓋平城裡	大光煤油公司
范家屯	南滿勵記公司
四平街	丁寶三
開原	林敬伯
公主嶺	宮蘊華
三十里堡	曲大川
許家屯	裴盛與
鐵嶺	平記大藥房
小崗子日新街	華勝藥房
沙河口十二區	李世才
奉天驛藤浪町五號地	于寶泉
青島吳町	張鶴船
瓦房店	萬玉亭
柳樹屯	劉荊山
海城驛	丸重公司
安東	劉懋毅
遼陽	杜翼臣
新台子	燕起雲
伊通縣	李紀春
復縣	金備亭
郭家店	孟慶環
哈爾賓	粱質清
威海衛	苗寶山

內科、小兒科 大連市紀伊町十三號地 光畑醫院 電話一六四番

敬啓者敝號專售各種樂器如鋼琴、風琴、西洋琵琶。西洋胡琴「Violin」以及口琴等無所不有此外尙有附屬品及樂譜音樂書等如蒙惠顧實所歡迎 敝號修理樂器迅速不悞 大連信濃町五拾番地 山葉洋行 電話三〇六〇。三〇一〇番 振替口座大連八二〇番

皮帶、機械用皮環、機械用皮革類、製書皮革類、皮靴、提鞄、馬具、及一切附屬品均行批發不悞主顧 大連市信濃町五九 和洋皮革總輸入商 河村皮革店 電話一一三三番

硝石硫黃 臭蟲粉藥 防疫藥水 漂白材料 醫工藥品 六百六號 色色兼全 價廉貨高
謹啓者敝店專製造各種化學用藥品原料如繃綢織染並各種工業藥品原料香料等品批發東西兩洋漂料顏料營業便利主顧計特添設華商部專爲招待華人一經惠顧無論面訂函購車裝船載或郵寄異常迅速且取價從廉每月印有價目表按月郵寄伏祈賜顧幸甚 大連市山縣通四九 株式會社乾卯商店謹啓 華商部長于春山 電話長一六〇九 三〇一七番

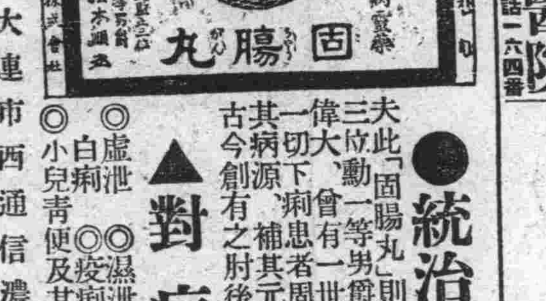

統治一切下痢奏效神速
夫此「固腸丸」則係是日本國故陸軍軍醫總監正三位勳一等男爵松本順先生之方劑而効驗之偉大曾有一世諸大方之賞贊者也本劑用於一切下痢患者周呑輒止瀉立効如神此乃其病源補其元氣善消食物健强胃腸乃古今創有之肘後神方也
▲對症特効
◎虛泄 ◎濕泄 ◎滯泄其他一切泄利 ◎赤白痢 ◎疫痢 ◎脾胃虛弱 ◎飲食不消 ◎小兒青便及其他下痢諸症無所不癒
照像機材料藥種貿易商 大連市西通信濃町角 樂天公司 電話三三九一番 振替大連三四九九番

金葫蘆牌香煙

一盒金四圓四十錢 一包金十錢
敝公司趨時代之所尙用純粹美國巴吉尼亞所產之銘葉精製金葫蘆王特香煙氣味芬芳體裁優美較他種煙高出萬々望祈各界紳商人士時常惠顧敝公司不禁歡迎之至 監部通 東亞煙公司 長電二二七三番

西崗俳優宿舍廣告
邦子西皮二簧時調大鼓改良戲詞遂意點唱
于小芬 于小順 黃小榮 黃小蓮 黃福仙 黃福春 黃小寶
王金寶 盧翠鳳 盧小翠 盧銀鳳 劉鳳寶
劉蓮舫 劉巧菱 劉小蓮 黃小喜 李小順 李小春 薛小鳳
本宿舍自創辦俳優以來已經數載幸蒙市面往來之士商惠臨本所不惜重資將房屋接連寬闊修飾潔麗特由京津芝罘上海等處邀來以上所列頭等歌妓十餘名均色藝雙佳待客周洽每日絲竹管絃樓臺歌舞望祈走馬章台諸君大駕光臨方知別有一番繁盛
小崗子福德街十二番 舊有電話三一二七番 新增電話三五一三番

萬春號綢緞皮貨莊
本號專辦歐美雜貨特由蘇杭上海等處採辦綾羅綢緞各種棉布婦人用化粧品及閨閣用諸品一應俱全並派專員親赴北京口外等處採辦地道各種皮裘海龍大領貂皮襖紅狐腿大狐腿獾皮水獺皮簟絨襖灰鼠皮襖豹皮狼皮灘羊皮襖黑白二毛皮襖倭刀腿玄狐白狐皮無不齊備兼代挖補彈洗新舊皮襖整舊如新並設有成衣包做各種衣服手工低廉務望各界諸君駕臨惠顧不勝歡迎之至恐未週知特此聲明
大連市吉野町十二番地 萬春號主人凌阜堂謹啓 呼出電話二九九七番

宏裕號綢緞雜貨莊
本號自開業以來備受中日各界之歡迎不勝感佩之至時逢夏令爲擴充營業使利顧客起見特由蘇杭上海歐美等處採辦時花綾綢緞各種布疋色色新鮮俊雅宜人花樣繁多筆難盡叙並預備化粧品及閨閣淑女應需之品一應俱全務望各界諸君倍舊惠顧不勝榮幸之至恐未週知特登報聲明
大連市磐城町五十一番地 宏裕號主人王超萬謹啓 電話六〇九番

東萊銀行大連支店
本銀行總行開設青島分行上海濟南天津大連其他各大商埠均有特約代理機關辦理商業銀行一切業務所有各種存欵放欵押滙貼現滙兌兌換買賣生金外國貨幣以及代理收付欵項等事無不格外克已交易公平信用昭著倘蒙惠顧極誠歡迎
地址 監部通五十番
電話 經理室一八三八 營業室一八三七 公用三三一四

義順利特別大減價三天
敬啓者本號開設以來已曆數載素蒙各界諸君惠顧不勝感激之至敝號近來因擴張營業酬答顧客起見特由上海蘇杭等處採辦新花奇色時樣上等綾羅綢緞歐美各種毛呢大絨及閨閣淑女應用化粧品無不齊備並由北京口外辦來各種皮貨刻已到連今擇於夏曆八月十八日起至二十日止特別大減價三天并大贈彩三千圓以酬顧客素日惠顧之雅意務望各界諸君屆期賁臨勿失此絕好之機會也恐未週知特此聲明
大連市監部通一丁目二十二番地 義順利綢緞莊主人謹啓 電話長五一六番

皮貨又到了價錢眞公道
大連西崗子 雲集當謹啓

益昌號綢緞雜貨
敬啓者敝號前曾登報聲明因門面窄狹特修新式門市以擴充營業而於此修築門市一月之間未能應酬顧主甚以爲歉諒荷諸君寬宥不我責也今幸工將告竣鳥革翬飛煥然一新謹擇於陰曆七月初五日開市所有綾羅綢緞呢絨布疋以及男女日用必需之品不特色色俱全且係新由歐美蘇杭運來凡其貨物之成色花樣亦莫不是最新式最時髦者分室羅列以備諸君之覽閱尙望各界諸君屆期賁臨倍舊惠顧則無任歡迎之至而敝號之應酬自必周道貨物之價值尤必較往日格外從廉用報雅意是耳恐未週知特此聲明
益昌號主人謹啓

政記輪船出帆

定期行輪

開往上海
有利 十月九日午後六時
平利 十月十三日午後六時
升利 九月 日午後六時

開往芝罘
利利 十月八日午後六時
利利 十月九日後六時
利利 十三日

開往威港

開往龍口

開往安東 利 十日後六時

開往香港 有利 十月 日後一時

泰利 十七日後六時

政記輪船股份有限公司 代表電話五一四〇番

大連汽船出帆

定期行輪

開往青島、上海 京丸（滿鐵航路船）十月八日正午

開往天津 西京丸 十月十三日正午

天潮丸 十月十三日後二時

開往龍口往復共旅 濟通丸 十月九日前七時

順不寄港

開往安東 龍平丸 十月十二日後六時

開往營口、大連、阪神 天潮丸 十月十一日後六時 天潮丸 十月廿二日後六時

長順丸 營口發 日頃 大連發 日頃 大航 營口發 日頃 大連發 日頃

現在營口與滿鐵各主要驛間承辦水陸聯絡貨物之運輸

營口代理店 三井物産株式會社牛莊出張所 電話七七番

大連山縣通 大連汽船株式會社 電話代表番號五一九〇 (船房)電一一七五番

阿波共同汽船出帆

▲十六 共同丸 十月八日芝罘、青島開
▲廿一 共同丸 日 阪神
▲廿二 共同丸 十月十日天津開往
▲廿六 共同丸 日天津開往
▲廿三 共同丸 十六日芝罘、威海、仁川
▲匪東號 日芝罘開往

本埠與山東鐵道及朝鮮鐵道之間承辦聯絡運輸貨物

大連山縣通 阿波共同汽船會社 電話二八〇一

滿洲運輸汽船出帆

定期行輪

開往皮子窩復航象島

◎利生丸 十月八日前八時

開往柳樹屯 自九月一日

大連開 上午七時 下午三時
柳樹屯開 上午九時 下午五時

中途西亞所海岸放航因旅客望可以寄航海猫島

大連市露西亞町海岸 大山通宿客取扱所 滿洲運輸株式會社 海運部 電話一九四番 一七六番

三井物産船舶部

定期行輪

▲開往北美沙金山及須特爾各埠（經過神戸橫濱等埠）

●高田山丸 十月廿四日頃
●伊吹山丸 十一月十日頃
●金剛山丸 十二月頃
●赤城山丸 十一月頃

特別丸 有水脚等項新照會

大連山縣通 三井物産會社 船舶部出張員 代表電話五〇八五

荷物取扱店 大連山縣通 宮崎商會 電話一三一五・一九五二

永善茶園

（早）八月十八日（演）

花玉蓉 上碧 石淑 李 雲 吳楊
玉少 惠永 金 鐵四
疊花 九 紅 立

劇目：坐宮盜令 哭長城 摩天嶺 嚼臍

（晚）八月十八日（演）

小汪子奎 碧玉 花楊 王碧 陳石 雲吳
玉四 玉少 惠 金鎖
立蓉 疊花 翠 江

戲目：戰宛城 鳳母鐧子 八十八扯 哭別宮 寶蟬淡酒 八大錘

電影大戲館廣告

敬啓者。本館集合資本金。數拾萬圓。在小崗子。露天市場北部新築大戲館一所。命名曰電影大戲館。於日前已經落成。並由日本東京。中國上海。購來全球各國極奇美術新片。五色彩片及西洋美術戲法。特別大武術小精來影雲起來天男女時調大鼓。中國古事電片。特聘中國人辯士說明。以便利中國人顧客。風雨不住。早晚準演。電片三日更換務望中日各界諸君駕來一觀方知言之不謬也。恐未週知特此佈告。

大連西崗子露天市場

電影大戲館

十一月一日起四日止演題錄

一、五彩 西洋戲片
二、滑稽 盜賊之行
三、歐戰 飛機與裝甲砲車
四、活殺自在
五、小偵探 鷄籠片
六、偵探奇案 七齣
七、木力猴兵
八、怪俗寶玉
九、盜國第一
十、中禮帽人 盜人
十一、夜光石 七卷戲片 斗牛宮
十二、一行 金叔

特 俄國跳戲 蔡西大武術

請 文明戲法

（價目）頭等包箱一元 二等一元五毛 池座二毛 優座二毛五 子當午 當分

沙河口俳優宿舍

段鳳云 段桂花 靈芝 筱桂 辛桂榮 辛桂寶

孫筱樓 段愛蓮 周巧云 張荷花 陳翠蘭 謝筱紅 黃美蓉 黃翠芳 金蘭

職人等因沙河口生意日見興盛人烟日見稠多非有娛樂之場無以暢快大家之胸怀特於第一區界內設立俳優宿舍招集南朝金粉北地胭脂絃管謳歌達宵達旦至屋宇之清雅燕燕之美麗款待之週到諸君一來游玩當知非虛自誇譽也

大連沙河口第一區一二五番地

日新堂藥房

本藥房新近特約販賣各本館各工場所用藥品及繭紬莊草帽莊所用漂料無不全備批躉零售格外公道如旨賜顧一律歡迎特此希奉藥名列左

工業用藥品 化學用藥品 醫藥用藥品
醫療用器械 理化學器械 繪具染料類
衛生諸材料 一般塗料類

小倉 日新堂藥房 部商主任 張明軒

大連市信濃町一〇一番地（電話二三三八番）

義泰號

啓者本號專由外洋自運各種鋼鐵材料洋釘平瓦白鐵銅鐵鉛條瓦斯管及建築用銅鐵門鎖拉手荷頁掃鎖門鈎螺絲釘掛鎖帽鈎機械油軸油臭油清油雜色洋漆鉛油磁壺盆碗鋼種製物及油房所應用器具無所不備價值格外公道如蒙賜顧敝號不勝歡迎之至恐未週知特此聲明

總經理滿洲油漆會社各色油漆

五金鐵行 義泰號主人謹啓

大連市浪速町二丁目五二番 電話一八二九番 振替口座大連二三五

精良醬油發售廣告

敬啓者敝公司自接辦以來爲擴充營業起見特由日本請有名之技師精選純良之原料自製醬油味噌酢等之食用物品無不細心研究精益求精品質優良格價從廉用以調和蔬羹格外味美以副諸君之雅愛願諸君請嘗試之即知言之不謬也有欲代理者二分酬償以廣招徠牌分四等以福松竹梅爲印記按印記以定價格無論本街遠埠批發零售決無二價特此聲明

本公司事務所設在（大連市敷島町五十四番地 電話三四三一番）

製造工場設在（沙河口台山屯工業地區假十一番地電話十三番）

株式會社裕昌公司謹具

家庭牌香皂

經驗四十餘年更加最新研究所造之此香皂皮膚決不浸眞屬稀罕矣

用這牌香皂時候皮膚滑溜々的多麼舒担啊……使皮膚顯自然之優美可慕的香味兒永留在肌膚上哪……這個家庭牌香皂之效驗可使容貌美麗無論甚麼時候對於甚麼粧品常在第一哪

化粧次序：家庭牌香皂 双美人牌洗臉粉 双美人牌雪花膏 双美人牌香粉 円刷子 水刷子 濕毛巾 双美人牌頰胭脂 双美人牌香粉 美人

淋毒梅毒斷根良藥

哈郎清血丸

區々兩塊銀子可以除去終生之花柳毒根

梅毒淋症之大害於人身不待智者而後知焉然世人槪知其痛害之可懼而不知其毒之蔓延纏綿無所窮極以貽禍終生之爲大害是深爲可嘆也夫梅毒淋症之害不一而足而其可懼者第一爲生殖之障害在病症頑惡者則陽莖腐壞全失其形在其症輕者亦經久而突如再發以致腐爛不可治甚至其毒上發眼臉鼻口等處醜陋怪惡見者掩鼻而走不徒此也凡一受此症者雖治愈已久而常慮其再發每身體有異憂悶不措疲勞精神爲促其命人生不幸豈有過於此者乎故世人苟罹此症則宜速施根本的治療以掃除其毒否則幸而不至現出醜惡狀態而其毒潛伏躰內障害諸營養機關血液混濁精神衰耗頭腦疼痛四肢倦怠鬱悶作疾竟至有生命之虞此故無論何人不幸一染此症則宜速服用哈郎清血丸以根除其毒爲要此哈郎清血丸係依最新化學原理所發明驅毒良劑一經服用則依化學的變化之作用將血液中所有毒菌悉驅逐於体外以達根治之目的其効如神茲將其適應之症狀列舉於左

〔一〕於不潔之交接後十數日其陰部發生小瘡泄膿汁者
〔二〕發生橫痃疼痛異常步行困難者或發熱頭疼身体異狀者
〔三〕於全身或肩背手足等處發生無數紅疹者
〔四〕因梅毒以發痔疾者或毛髮脫落眼花糢糊視力大衰者
〔五〕咽喉疼痛聲音枯憂飲食無味且嚥下困難者
〔六〕淋症日久爲慢性常泄膿汁溺時覺疼痛者
〔七〕淋症梅毒略已治愈而其餘毒仍在爲致頭痛神疲顏色蒼白者
〔八〕症狀頑惡而常泄鼻汁眉毛睫毛均致脫落者
〔九〕因爲花柳病服用種々藥物而絕無寸效者

幸服本劑一瓶則根治病毒無復再發之虞敬告諸彥梅毒淋症者原係頑惡之症自非研究病源選擇良劑以殲滅其毒菌斷難奏效如彼陳々凡藥糊塗一時者固不足論也望世之患者速服用此哈郎清血丸以証此言之不謬也近日有奸商美望本劑之聲名假冒清血文字以圖射利者願客認眞留心哈郎字樣及骨牌商標庶乎不爲其所欺矣

哈郎清血丸藥價 大瓶洋二元 每打二十元 小瓶洋一元二角 每打十二元

哈郎清血丸發售本舖 大阪清水谷西之町 順和公司大藥房

各埠大藥房均有出售就近採買試服爲幸

經理所 大連浪速町 賣藥會社 大連奧町 華西大藥房 營口二道街 中西大藥房 奉天小西關 廣濟堂大藥房
奉天四平街 大德生藥房 長春北門外 中西大藥房 安東市場通 井上誠昌堂 鐵嶺樓東 平記大藥房

滿蒙商會

營業課目

民國軍需品 呢絨 毛毯 一概 批發

滿蒙毛織株式會社製品販賣所

滿洲奉天浪速通貳拾參番地

合名會社 滿蒙商會

電話 日 三三八番 長 一三五番 中 一三六番

小野田洋灰

坡土蘭土洋灰界之覇者

龍牌 小野田洋灰

大連市西通壹丁目 小島定吉商店 電話長五七〇番

近江洋行

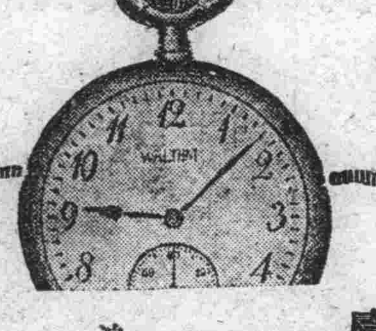

從歐美直輸入 新式鐘表 各種新到

若有購者請駕臨敝店爲荷

浪速町二 近江洋行 電話四四六番

南滿銀行

資本金壹百五拾萬圓

營業 一般銀行業務

本店 鞍山明治通

株式會社 南滿銀行

大連市羽前町拾四番地 南滿銀行大連支店 電話一五〇四番三〇九九番

小崗子西崗街拾番地 南滿銀行出張所 電話二一九三番

皮帶線帶

大連市監部通り 羽田調帶株式會社大連支店 電話一三五番

羽田皮帶店東京本廠造貨優價特廉賜顧請迅速觀貨之優良始知言不虛時下貨滿庫特別減價售

滿鐵火車 △往北車 △營口大石橋間▽ △大連旅順間▽